朝鮮日報
朝刊
本紙特刊第二十二面
發行 編輯兼印刷人 方應謨
株式會社 朝鮮日報社

社說

明年度政府豫算 二十億餘圓 依然한膨脹豫算

一

査定會議를 繼續하기 二個月, 豫算省議를 開催하기 二旬에 亘한 明年度豫算査定은 昨十六日로써 最終的 協議를 맛치고 總額 二十億一千七百萬圓으로도 査定을 終了하얏다. 이것을 本年度 當初의 議會提出豫算(遞信特別會計獨立에 依한 一億九千萬圓을 控除한額)二十億五千萬圓에 比하면 約 三千餘萬圓의 減額이나, 昭和五、六年度頃의 十四、五億圓에 比하면 實로 五、六億의 激增인 膨脹豫算이라 안을수 업다

二

明年度豫算이 왜 本年度豫算과 아울러 昨年度(七年度)實行豫算과 아울러 膨脹豫算인가는 所謂 非常時라는것을 想及하면 그만이다 卽明年度標準豫算은 十四億圓이나 新規事業費로써 第二次海軍補充費, 作戰資料整備費, 航空充實費, 自動車充實費, 滿洲事件費가 四億餘圓을 占하고 時局匡救費가 五千萬圓, 爲替差損金, 公債費가 合 一億圓을 占하고, 其他가五十萬圓에 達하므로 實로 六億一千萬圓에 達하므로 不得己 二十億餘圓으로 된것이다。그러므로 租稅收入、營業收入、官業收入等에잇서서 財界好轉을 豫想하고 約一億圓의 自然增收를 豫想하얏스나 歲入은 不過 十三億圓밧게 되지못하얏스니 그남어지 七億一千萬圓은 公債를 發行치 안을수업게되엿다。

三

公債를 七億圓이나 發行하게되면 日本의 國債는 現在의 國債 約八十億圓과 合하야 九十億圓 가까히된다。九十億圓의 年利子는 줄잡아도 六、七億圓은 되고 日本爲替의 低落된 昨今 六、七億圓의 金額은 數億을 加할지니 日本의 歲入 年額 十二、三億圓과 對照하야 財政均衡上 重大問題가된다。

그러나 이것은 大藏省의見解요, 軍部、農林 三當局은 이에莫大한不平을가젓다。첫재 陸海軍은明年度에 新規事業으로서 無慮九億餘圓을 要求하엿든데 不過四億餘圓에 査定되엇음으로 約半額을 削減當햇다。그리고、農林當局의 提出한 時局匡救費 二億圓은 五千萬圓으로 査定되엇으니、額數에 잇어서 約四分의一로 削減되엇다。陸、海、農三相이 不滿을 품는것도 無理가 아니다。

四

豫算閣議는 今十七日부터 開始되엿다。例에 依하야 大藏大臣의 說明이 잇고、各省의 折衝이 잇슬지나 注目되는것은 陸相의 態度다。滿洲事件費가 겨우滿足히 査定되얏슬 뿐이오 作戰資料費、其他에 大削減을 當햇스니 비록 五相會議에서 平和外交가 勝利하고 國防엔 國力親和되는 限度의 豫算을 쓰자하얏스나 또한 外國의 脅威를 밧지안을 程度의 國防을求하자하얏스니 陸相이 大藏省의 査定으로 滿足할가는 疑問이다。그리하야 海相對藏相의 衝突이 엇슬것은 거이 無疑하거니와 萬一 그見解의 差異에 莫大한바잇서서로 讓步치 안을에는 어떤影響을 미츨가。閣議는 大槪十一月二十日頃까지 終了해야하거니와 五相會議、內政會議等으로 對內對外關係樹立에 餘念이 업든 政府는 豫算閣議를 當하야 大團圓의 瞬間에 이르럿다 하겟다 고요히 그推移를 注視하려한다。

福建獨立問題로 國府要人緊急協議
胡漢民陳濟棠兩氏懷柔에努力
◇表面上으로는樂觀

【電通南京十七日發】 福建獨立問題에 關하야 行政院長汪精衛氏는十六日夜 鐵道部官舍에 在京要人을 召集하야 緊急會議를 開하고 深更에至하기까지 對策을 協議하엿다 政府當局은 福建問題는 이미 오래동안 紛擾하엿든것으로 過去問題로 軍事實權者인陳濟棠、蔡廷楷等과反對하므로큰일은업슬 것이다 라고表面樂觀하고잇다

【聯合上海十六日發】 福建獨立運動에對하야 南京政府에서는일즉부터 그計劃을察知하고 最近政府主席林森氏를展墓에藉하야 福建에歸케하고 十九路軍의慰撫에當케하얏는데 奏功치못하얏슴으로 直時鋒先을轉하야 運動의 進展에 重大影響을與할 地位에잇는 胡漢民陳濟棠兩氏의 行動牽制에努力하고 胡漢民氏에對하야는 中央政府에서 一院長의椅子를與하고 中央歸還을 慫慂하고 陳濟棠氏에對하야는 代表를急派하야 一萬元을送하고이懷柔를企圖하얏다한다

蘇聯抗議를反駁
日本飛機의蘇領空飛翔에對하야
外相、蘇大使招請回答

【聯合東京電話】 廣田外相은 十六日午後四時外務省에 駐日蘇聯邦大使『유레네프』氏의來訪을求하야 일즉이蘇聯側에서 提出된 飛行機國境飛翔問題에 關한抗議에對한 日本側調査報告에基하야『當時日本軍飛行機는 겨우二臺가吉林方面에 匪賊討伐로 蘇滿國境에서 內側 二키로미돌의 地點을飛行한事實이잇슬뿐으로 蘇聯側의示意는 全然根據업는것이라』는旨를說明하고 蘇聯側의抗議를一蹴하얏다 유레네프大使로부터다시 廣田外相에對하야 日本側에서포ー츠마우스條約規定의主旨를擴張할蘇滿兩國境武裝撤廢의提議를有하다는 報가傳言되는데 그眞相은 如何하나고質問한바 廣田外相은 原則으로서右見解를把持하나 이具體的實施提議時期方法에 對하야는 아즉確定案이업다 고答하얏다 또外畜은 最近蘇聯側에서 日本軍飛行機射擊驅逐艇擊破說이 流布되고잇는데 이것은日蘇國交上不好한影響을 與할것임으로 蘇聯側에서 嚴重取締하야달나고 警告를發한바『유레네프』大使는 右報道는蘇聯邦政府의 甚히 意外로하는바로 크게遺憾이다 는旨를述하고 意見交換五時에 會見을終了하얏다

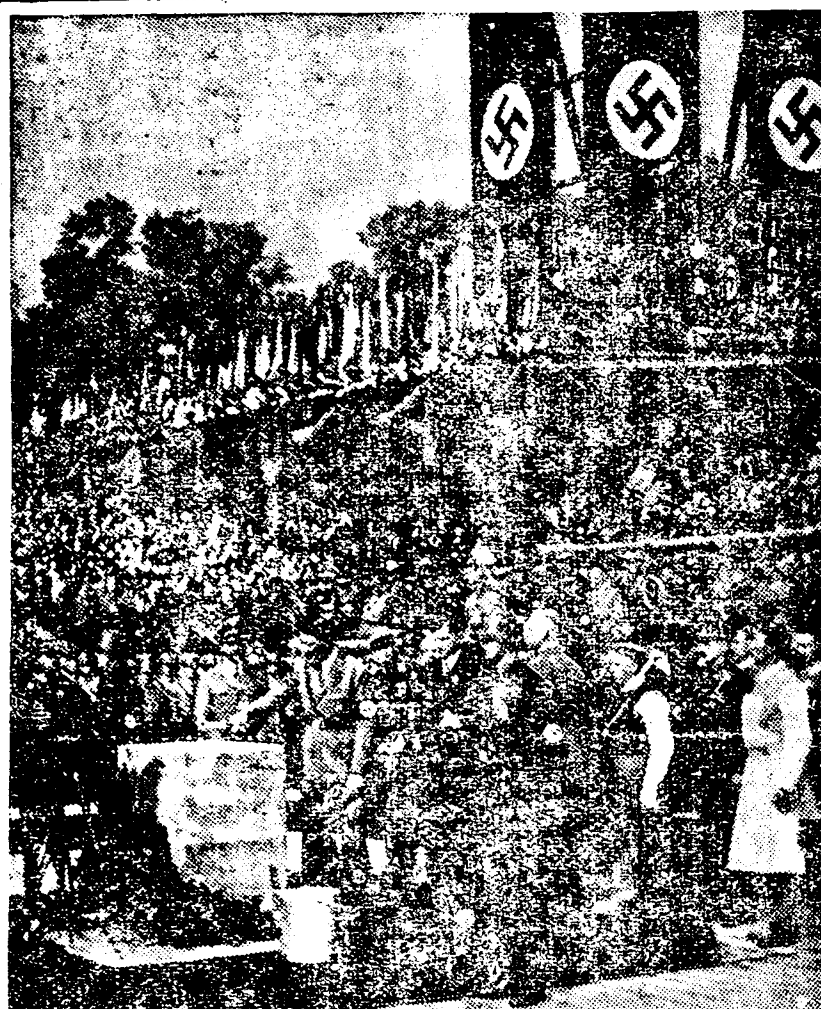

一般의注目서는
米國新任財務次官
當者는大『인풀레』論者

【聯合華盛頓十六日發】 新任財務次官『모겐소』氏는 今十七日 事實上米國政府의 財政政策을指導할 財政首腦者가되엿다 同氏의就任에依하야 米國政府의 金融政策이如何히變更하야갈가는 金融界의注觀의的이되고잇는바 政府當局은어데까지『우딘』財務長官의辭職은 專혀 健康上理由에基한것으로 『루ー즈벨트』大統領의 通貨政策에關한 意見衝突等은업다고 强力主張하고잇는데『루ー즈벨트』大統領도『우딘』長官의 賜暇中에『모겐소』氏로하야곰 財務長官事務를代理케할것으로『모겐소』氏는『루ー즈벨트』大統領의金買上政策에關하야絕對的支持를與할것을言明한點및商品弗의熱心스런主唱者로 金買上政策의發案者인웰렌敎授와도親交가잇는點等을 모겐소氏의 就任은轉機로하야 루ー즈벨트大統領은 더욱果斷性잇는인풀레政策으로 갈것으로보는傾向이 만코 더욱재미잇는것은 인풀레政策에 關한루ー즈벨트大統領과 우딘長官과의間에行한經緯의하나로 인풀레政策에關하야 우딘長官의意見을求한바 長官은 獨逸政府의馬克暴落의際 發行한五百萬馬克紙幣를 내노아 反對를說明하얏다한다 그리하야 米國의新財務首腦者『모겐소』氏의 通貨政策에對하야는 金買上政策을支持한다는 以外의 質問은 巧妙히避하야 一切 입을담을고 말하지안는바 果然어느程度까지 友人『웰렌』敎授의 商品弗政策을 用할는지는 全然疑問이다 但『모겐소』氏는 農事金融局長으로서 復興資金供給을 爲하야 農事擔保에依하야 二十億弗의公債를發行하는 權限을가지고잇다 고하는바 今回財務長官代理로 就任하야 來年度에 聯邦政府豫算을編成하고 더욱이 國家產業復興運動에基한公共事業의 形式으로 六十億弗을公債에 依하야捻出하지안으면 안될立場에잇서 金買上政策에依하야 公債時勢의 値下增大는絕對로 避치안으면안 될터인데 金買上政策에依하야 不可避的으로起할公債의値下를 如何히調和하야갈것인가今後의 興味잇는問題가되여잇다

【電通華盛頓十六日發】 우딘財務長官의 病을理由로한引退에際하야 財務長官代理로서『모겐소』氏가就任하기로되얏는데『인풀레』黨一派는『모겐소』氏가公然한인풀레論者임은 周知하는바로 財界各方面의『인풀레』政府의愼重充分한統制下에 인풀레를 行함

一、그方法으로弗의金分引下가是認되다

一、不景氣退治에는通貨의融通量을增大함이 가장有效하다

一、金銀十六比率로 銀을貨幣로함에는不贊成이나 適當한制限을設하고그範圍內에서銀을 金補助로써 利用됨에는贊成이다

一、『루ー즈벨트』大統領이 現在試驗하고잇는 弗低物價高政策에는 全力的支持를與한다는데잇는데 金買上政策의徹底化를企圖할것으로보인다

內政會議來週續開
荒木陸相自身陣頭에서
積極的으로對應할決心

【電通東京電話】 內政會議가 途中에서中止된데對하야 荒木陸相으로서는 內心이大端不滿하나 問題가所管外업으로 될수잇는대로 速히開會하고 極力會議의進行을圖할 이라고한 齋藤首相의言明을爲先信用하고 隱忍하고잇는데『內政會議』就中 農村乃至思想問題는國防과絕對不可分의關係에잇서이實現업시는 如何히多量의兵器를充實히하야도 國防의安固를期할은 不可能하다』는廣義의國防信念에서 豫算會議終了後 再開되고 內政會議가活潑한 進行을 示치안을時는一大決心으로써 어데까지 陣頭에서서 加豫算으로써 이要求를 貫徹할決心이다 그러고 農村對策에 對하야는 第二回內政會議에 後藤農相으로부터提示된農林省案은 絕對支持하고又思想對策으로는 敎育制度의根本的 改革을第一로하야 適進할意圖이다 또農村對策에 對하야는 財源難이最大의障碍로써當面할것은이미前後二回에亘한內政會議가明白히 示하고잇슴으로 陸相으로서는特히 此點에留意하야 이에對하야는

一、一定年數를限하야非常時增稅

一、各省全部를通하야比較的急하지안은事業의中止又는延期等으로서積極的對應할準備를하고잇다

【聯合東京電話】 內政閣僚會議는高橋藏相의 出席不可能으로休會의形勢에잇고 會議의前途도여러가지 難題續出中인데 大藏省豫算省議도 終了하고十七日은豫算閣議가 開會될터인바 藏相도出席可能케되엿슴으로 來週中에도第三回會議를開하야 後藤農相提案의具體的對策에對하야審議를行키로하얏다 萬若또來週中開會希望이업스면 農相藏相其他에對하야 會議促進을申出할터이다

나치스의運命을制한 銀독기의不吉한兆徵

占卜을 밋지안을 듯한 科學文明의 傑出한西歐諸國에잇서『힛틀러』에關한『쎈세이쇼날』한이야기거리하나이 發生하얏다 獨逸의 聯盟脫退로 全世界를震駭케한 바로 翌日인十月十五日에『힛틀러』首相은 凱旋將軍과 가치『나치스』運動의發祥地이며 中心이되고잇는『뮨헨』市의獨逸國民美術館定礎式에 臨하얏는데 偶然히여긔에서一大劇的 事件이 發生하얏다 卽 內相은『힛틀러』가 定礎式에使用하도록名匠에식히여 일부러맨든『스왓치스카』의『마ー크』가잇는 特製銀독기를 進呈하면서『우리『나치스』黨의『뮨헨』本部의일홈으로 貴下의定礎에 使用하는光榮을浴하려는바 그것은 美術館建築의 完成을意味할뿐아니라 나치스運動의 前途를 축하는 象徵으로서도 使用하야주소서』하얏다。힛틀러는 微笑를띄우고、이에銀독기를들고萬人環視、歡呼한樂音과함께 礎石의中心을찰치고서 세번가만히 독기를 돌에다댄後에힘을모아一擊을加하얏다 그러나 웬일일고!一擊의힘은 虛空에 飛散되여 독기쇠는礎石우에힘업시가루노히고 자루는자루대로『힛틀러』의손에 쥐워잇다 失敗한、一擊은 悲慘한독기의分裂로써終了하얏다 힛틀러는 세번礎石을 치어노힐것이엇는데 一擊에 그만독기자루가부러지고 보니 다시칠수업슬것은自然한 일이다 힛틀러는 얼굴이새파래진채 그운업시자리로 되도라와안젓다 이神秘的事件은即時全獨逸新聞에는 記事禁止가 되고 이寫眞을찍은 新聞社寫眞班員은 萬一그寫眞을頒布하면 嚴刑을加할것이라고 위협하엿다【倫敦텔레그래프伯林特派員의通信에依함】

明年度豫算概算
大藏省查定案大綱

【電通東京電話】 陸海軍豫算明年度一般會計豫算은 四個月에亘한編成工作을終了하고마츰내이미十七日의大藏省查定原案이成立하야十七日의豫算閣議에提出을보앗슴으로그大綱을大藏省에서 發表하엿다 卽 歲入出豫算額은 모다總計二十億一千七百萬圓으로서 이것을 八年度當初豫算額二十億五千萬圓(遞信省豫算에서通信特別會計獨立에 依한經費를控除한額)에 比하면三千三百萬圓의 減少인바 今後復活要求의 折衝이거듭된結果더增額을볼것은 當然하다 大藏省發表는如左하다

▲歲入(單位千圓)

經常部 一、二四六、〇〇〇
臨時部 七七一、〇〇〇

臨時部內譯
普通歲入 五〇、〇〇〇
公債金 七〇一、〇〇〇
前年度剩餘金繰入 一九、〇〇〇
計 二、〇一七、〇〇〇

▲歲出
經常部 一、二四五、〇〇〇
臨時部 七七一、〇〇〇
計 二、〇一七、〇〇〇

昭和九年度歲出概算各省別內譯은如左

	經常部	臨時部
皇室費	四、五〇〇	
外務省	一六、〇〇〇	九、〇〇〇
內務省	四九、〇〇〇	二六、〇〇〇
大藏省	四四四、〇〇〇	三〇、〇〇〇
陸軍省	一六七、〇〇〇	二六〇、〇〇〇
海軍省	一九九、〇〇〇	三九九、〇〇〇
司法省	三三、〇〇〇	一、〇〇〇
文部省	一三九、〇〇〇	二、〇〇〇
農林省	二九、〇〇〇	五四、〇〇〇
商工省	五、〇〇〇	七、〇〇〇
遞信省	一三、〇〇〇	一六、〇〇〇
拓務省	一、〇〇〇	二四、〇〇〇
計	一、二四五、〇〇〇	七七一、〇〇〇

軍事費半減에
陸軍當局大反對
豫備金과復活을要求

【聯合東京電話】 陸軍省에서는大藏省의查定案에對하야 十七日午後省議를開하고 陸軍側의態度에關하야協議한바잇섯는데 大藏省에서는明年度의陸軍省新規要求

一、滿洲事件費一億六千萬圓

一、作戰資材整備費一億八千萬圓

에對하야 殆히半額의大削減을加하엿는데 陸軍省서는

一、滿洲事件費는 日滿議定書에基한國策遂行費이며 陸軍으로서는 될수잇는대로最少限度의 兵力을派遣하야그經費의縮少를企圖하는狀態이나 最近의 蘇聯邦은蘇滿國境에對하야 兵力、集中하며잇는事態에依하야 보드래도滿洲의兵力의整備를 企圖함은肝要하며 滿洲事件費의削減에는絕對로應할수업다

作戰資材에對해서는 一九三六年의國際重大危機에 對한國家의經濟狀態等으로延期된作戰資材를 整備하려하는것으로 同經費는 明年度에大部分明後年에 그殘部를完成하지안으면作戰計劃에 支障을生할뿐안이라 軍隊의新兵器에關한 練成等에도 支障이잇슴으로 一九三六年의危機를압두고 此의整備大削減은 絕對로承服하기는어렵다 하야大藏省查定案에 對하야는 絕對反對이며 滿洲事件費에對하야는 今年度豫算과同樣豫備金을 準備하던가하야全額을 又資材整備費는 更히그大部分을復活要求할 方向이다

閣議決定事項

【電通東京電話】 十七日定例閣議에서 左의事項을決定하엿다

朝鮮總督府遞信局事務官 川面隆三
埃及國카이로에서開催되는萬國郵便聯合大會會議에日本委員으로參列케함

龍山部隊의 小部隊出動

龍山部隊〇〇名은栗林特務曹長指揮下에十七日午前八時十九分 軍部關係者其他官民多數의見送裡에 龍山驛發同二十五分京城驛着同四十分發 酷寒에迫한滿洲治安維持에 重任을帶하고 渡滿의途上에就하얏다

人事·集會

▲元世勳氏 東京觀察次로十六日夜京城驛發

新春文藝懸賞募集
應募期限十二月二十五日

論文
文藝評論(題隨意)

評壇의沈滯와無權威는大衆의 銳敏한 批判의對象이되고잇는것은 가리우지못할 事實이되어잇습니다。朝鮮新文學의 指標가되며 原動이될만한 大文字의 出現은待望된지 오랩니다。이제우리는 滿天下에 숨은論客을推薦하는 意味에서 題目을걸지안코 文藝評論을모으기로하엿습니다。作家評이거나、作品評이거나、研究論文이거나、文明批評的論文이거나 其他무엇이거나 文藝에 關聯된 卓論을보내주십시오

賞金…『甲』一人五拾圓 『乙』二人 貳拾圓

『規定』二十四字十行原稿紙로一百枚以內

創作
短篇小說

『規定』二十四字十行原稿紙로五十枚로하되 剽竊品은當選發表가잇슨後라도 理由를擧하야紙上으로取消함

賞金…甲一人五十圓 乙一人 貳拾圓

戲曲

規定과賞品은短篇小說과同一함

詩歌 A新詩 B民謠 C時調

賞金…各二人『合六人』一人各五圓

流行歌

或低劣한레코ー드流行歌가一般家庭에惡影響을 주고잇는것이 만흠으로 이것을一掃하고 새로운 流行歌를레코ー드 팬에게 選物로드리고자 當選作은 各著名한 레코ー드會社에付託하야 吹込코자함

『規定』一人二篇式十二篇(一篇三節) 賞金은詩歌와同一함

兒童作品
童話

『規定』二十四字十行原稿紙로 二十枚以內 但剽竊品은無效

賞金…二人各五圓

童謠

賞金…三人 各三圓

選外佳作 薄謝進呈

兒童自由畫

五人 賞品 水彩畫具一式

『規定』臨本畫復寫는無效로하되學校擔任先生의選拔도歡迎

朝鮮日報社編輯局

「에스토니아」도 關稅協定脫退

【聯合다린十六日發】 에스토니아政府는十六日關稅休日協定에서 脫退키로 決定하얏다

張學良英外相會見

【電通런던十六日發】 張學良은十六日英外務省에차이먼外相을訪問會見하고十五分後에辭去하엿다

外交問題化햇든 朴義一事件眞相(二)

在北平 方淳模

이러캐 緊張한局面을 隱하야 最近에는 日本軍艦幾隻이 廣州에서不遠한 汕頭地方에다 海軍陸戰隊를上陸식혓다는것에 廣東政權은 不少한威脅을感受하게되엇다、原來虛張聲勢하고 誇張만을主로하는中國當局者이라 不意의威嚇을感하고는 甚히 狼狽이다 이리하야全國의 耳目을 注意식히든 朴義一逮捕事件도 中國一流의『馬馬虎虎』(우물쭈물)로 解決될수밧게업게 된것갓다。勿論 이事件이發生되자 卽時로廣東省政府 兩南政務委員會는 公辯인 모로하야곰 廣州市政府에서 命하야 日本領事館에 抗議를 提出하라고 指令하얏다 그러나 그들의所謂抗議고交涉이란 다不徹底하기無類한것으로 日本領事는 悠揚하게 答辯하고 말엇다

二、廣東政權에因한分裂

그러나 이事件은廣東政權內部에 대하야 이러진波紋을 니르킨것이니 當時朴義一事件이 發生되자 西南政務委員會는 某時에香港에가잇든 委員陳友仁을特히 邀召하야 政務會議에參加케하여 交涉方法을 討議하얏다 漢口英國租界를 回收한手腕으로 解決하게된 陳君은勿論强硬論을 主張하엿다 卽朴義一의 中國國籍에對하야 日本領事館에서는 異議가有하더라도 單히 交涉의手段으로 그러치안코 自由로 處理할것이라 하고 正當外交手段에依할것임으로 一種의 强硬論을 發言케하여서 外交當局으로 利害할것이 不如意하면 中國當局이 沙面의外國警察과 協力하야 强硬手段을取할것이라하엿다 그러나當時多數한政務委員들은陳友仁의提議에不贊成을表하며 事態縮小를主張하엿다 廣東政權의 實力者이엇다 이리하야 陳友仁君은 여에憤然히 不服을 表示하고 香港으로 갓다 (完)

農業融資局長官 後任엔헐리암氏

【電通華盛頓十六日發】 우딘財務長官의 代理로任命된『모겐소』氏去한後 後任으로元『코ー넬』大學長敎經濟學敎授 現農業融資局長官許職員『윌리암·마이어』氏를任命할旨 十六日화이트하우스에서 發表되엿다

不侵協定成立
獨逸과波蘭間에

【聯合伯林十五日發】 獨逸首相『히틀러』는 外相『노이라드』男爵과 新任波蘭公使리프스키氏와 數次에亘하야 會商을繼續한 結果 十五日에 至하야 獨逸波蘭 兩國政府間에 不侵協定이라고 할만한 協定이 成立하엿다 이에至하야 한동안 緊張하여온 獨逸波蘭兩國關係도 一轉機를 보이게되엿다 公式聲明書에依하면右不侵條約의內容은次와如하다

一、獨逸、波蘭兩國政府는兩國間에 處置할 一切의問題에 關하야 直接交涉을行함

二、獨逸、波蘭兩國은 歐羅巴平和强化의 見地에서 兩國間의相互關係調整에 絕對로武力에訴치안을것을約함

新規公債內譯

【電通東京電話】 明年度新規公債는 總額七億百萬圓으로 決定되엿는데 其內譯은左와如하다

赤字公債 五億二千九百萬圓
滿洲事件費公債 一億五千三百萬圓
震災善後公債 一千二百萬圓
道路公債 六百萬圓
合計 七億百萬圓

此外特別會計公債로 今後電信電話公債、植民地公債及交付公債等이잇슴으로 이를加算하면 明年度 新規公債는 結局十億圓을 突破할것으로본다

鄭泰熙等事件은 在上海金某가指揮

白石平北警察部長이上京協議

市內에도重要人物潛入

평안북도경찰부에서는얼마전부터 상해(上海)방면에서 잠입하엿든정태희(鄭泰熙)와경성거주조동호(趙東祜)등을검거압내하고 엄중히 취조중이라함은 루보한바와갓거니와 이사건을보고할겸 련루자의수사방침을 협의하고저 십칠일아츰에 백석(白石)평북경찰부장이 상경하야 오후한시부터 약한시간동안이나 지전(池田)경무국장에게자세히보고하고협의한후다시보안과장실에서근등(近藤)보안과장과등정(常井) 이동(伊藤)량보안과사무관과 장시간협의 하엿다한다 이사건의 내용과백석 경찰부장이경무국과 협의한내용은 극히 비밀에부치므로 자세히는 알수 업스나 사건에관하야 탐문한바에의하면 그개요는두차의 조선공산당사건 관계의거두로 자주국내에 잠입하엿다가 해외로 도망하엿든 김○야(金○治)가 현재 상해에잇는 국제공산당극동(極東)국(局)에서활동하면서 전긔정태희를 조선에잠입케하여 일쪽부터 련락잇든 조동호등과만나 조선공산당재건을 획책하려는것이라는데 경무국과 당자가협의한것은이사건관계의 중요인물로 전긔정태희외에 조선안에 잠입한것이한사람잇는데 그는 경성에숨어잇다는것까지는 확실하야 그것을 검거하는일방 상해에 잇다는김○야를 어떠한수단으로든지 단연검거하여야겟다는것을여러가지협의하엿다한다

無線電信發明者 『말코니ー』侯訪京

廿四日到着하야一泊

십륙일횡빈(橫濱)에 상륙하야 일본에 오게된『말코니ー』후작부처는 이십사일 오전륙시사십오분에 경성역에 도착하는별차로와가지고 이십오일오전 칠시에출발하야 만주와 중국방면에 가게되엿다는 의미의 전보가만철(滿鐵)동경지사로부터철도국에와잇다는데외무성(外務省)으로부터 아직공식으로 총독부에통지는업스나『말코니ー』씨는 무선전신의발명자로서유명한세계적 거인(巨人)임으로 관민간에는 일경하게될때의 환영준비를 하고잇다한다

—面目밧귀는東大門—

경성도시계획의실현과 아울러간선도로와근교(近郊)경성부후보지의간선도로의신착 개수는해를따라실현되는터이나 원체살림이가난한 경성부의일이라 일조일석에할예산이모자라서계속사업으로계획을 밟게되엿다동대문밧 창신동(昌信洞)의도로개수가퍽으나시급한문제에서부근주민들의진정도만흥다 경성부에서는 아즉그것을착수치못하고우선그전체로동대문을가운데로노로사방백미돌의 도로확충공사를 먼저하게되며 수일전부터공사에착수하얏다 창신동도로개수의 큰공사가 아즉실현되지못하은 유감이나 그전체공사인동대문중심의 확충공사가 끗공되니 창신동도로의개수도 불원한장래의일일것이며 그동안 황폐된동대문의돌보는사람업시커랑한 비바람을맛고잇는것이유지의마음을 쓰리게하든것도이도로의 확충과아울러동대문의면목이 또보일터이므로 불쌍사납든 그것도 업서질것이다

日本서米國에 放送音樂

【電通東京電話】 『라듸오씨티』完成祝賀로 『뉴욕』에건설된『라듸오씨티』의완성을축하하기위하야 미국 방송회사(米國放送會社)엔·비·씨주최로 전세계의 음악방송을 하기로되어일본에도 방송해달라는 부탁이왓슴으로 십팔일 오전네시사십오분부터 삼십분동안 동경방송국에서 전아메리카에 향하야방송하기로되엿다

月星學院學父兄會

시내황금정(黃金町)륙정목에잇는월성학원(月星學院)은그간오년동안이나 초가집에서 보통학교에도 입학할수업는 아동을모아 보통교육을식여와 오늘에는 삼백여명의 아동을 수용하엿다 그러나 재정긔초가 든든치못한 이학원은 그동안주간한 한범석(韓範錫)씨가 막대한 곤난을무릅쓰고 계속하야 경영하든바최근에 다행히 그부근유지들의 후의로 신교사건축지로 백평을엇게되여 이겨울에 교사를신축하게되엿다 학교당국자와 일반학부형들은 학원의발전을 반가워하여 십구일밤칠시에는 학원내에서 학부형회를열고 학원발전책을의론하리라한다

香川縣下 靈芝寺全燒

◇放火嫌疑잇서

【電通下關電話】 십칠일오전네시이십분경에 향천현대천군 진산정지사(香川縣大川郡雄山靈芝寺)내에 잇는 송평가(松平家) 의보리사(菩提寺)로부터불이나가지고 본당(本堂)마루 관음당(觀音堂)과 춘일신사 배당(春日神社拜堂)등의 건부와 보물전부가 타버리고 륙시반에소화되엿다는데 손해액은 약이십만원이라하며 원인은 방화의혐의가잇서방금 조사중이라한다

湖南試驗飛行 好成績

호남지방의 시험비행은 지난십사일부터사흘동안경성 장항(長項)목포(木浦)사이에서 결행하야십륙일로써 호성적으로 무사히종료하엿다 이번비행은 신용욱(愼鏞頊)일등비행사(양복)께이 일은왕로는 김동업(金東業) 이등비행사 귀로는등전무명(藤田武明)일등비행사 저삼일은등전(藤田)일등비행사(양복)가각각 교대하야 『살룬』기(機)를 조종하여비행하엿다 삼일간의 평균비행시간은 왕로(경성 목포간)는두시간이십오분 귀로(목포경성간)는두시간사십오분 이라는비상한조흔성적을내엇다

金子爵家의 破養訴訟繼續

覆審에敗訴한原告또上告

來月七日에公判續行

구한국시대에 리조판서(吏曹判書)궁내부대신(宮內部大臣)부총리대신(副理大臣)등중요한관직을 지낸김성근(金聲根)씨의 양손으로 현재에는죽은자작(子爵)의 지위에잇든 김호규씨(金虎圭)(三)를 파양(罷養)하겟다고 그의양모김발귀(金發貴)(호)부인이 재작년봄에 경성지방법원에 제기한 양친자관계부존재확인(養親子關係不存在確認)청구의소송은우금삼년동안을 계속하야 『양모는 너는 우리아들이아니라』하고『양자는나는 당신의양자가 아니라』는것으로 법정에서서로 다툼을하고잇는중인데 십륙일 오후에도 경성복심법원 민사법정에서 그사건의 속행공판이 열렷섯다원고김발귀부인의 주장은 죽은자자의남편김병칠(金炳七)은고김성근의 양자이엇섯는데 대정이년에 양부김성근보다 압서서죽엇다 그가죽은뒤에 후사가업서서대정십일년에 피고 김호규를 사후양자로 선정하얏다 그러나 김호규의친부김병규(金炳□)은 독자로 그의종가(宗家)도아니고또는본가(本家)도아닌원고의 집에 조선관습상으로 보아서양자가 될수업슴으로 무효라고주장하얏다 그러나 피고김호규는 그의양부 김병칠이 죽은뒤곳대정이년에 양자로 선정되어호적에입적된지 우금이십년 이나되며현재는 당당히 호주(戶主)로잇다 그래서 재작년십일월이십오일 경성지방법원에서 결국원고김발귀 부인에게 패소(敗訴)의판결을 내렷다 그것을다시불복하고 경성복심법원으로 공소하얏스나 복심에서도 작년삼월십팔일에 또패소하엿슴으로 또다시 고등법원으로 상고하야다시 복심법원에서재심(再審)을하게되어 법서 전후십여회나공판을 열엇스나아직최후의결정은 볼수업시그냥 계속되고잇는중인데 래월칠일에또속행공판이열리기로되엇다

赤色辯護士團員 警視廳에二名被檢

【電通東京電話】 지난구월중순에 적색변호사단(赤色辯護士團)의 대검거가잇슨이래얼마동안은 동이숨치여잇든바 다시대판(大阪) 명고옥(名古屋) 방면에서 적색변호사단 재건운동이극비밀리에 진행 되는것을 탐지한 경시청 특고과에서는 내무성과 협의한후 명고옥대판 두 각부현(府縣)경찰부와공동으로활동한후 십오일새벽에 좌익변호사단의 검거를행한결과 명고옥서에서 당중앙부 직속변호사한명과 대판에서 변호사한명을검거하야 방금경시청에서 취조중이다

細民生活의癌 吸血的高金利

場변十圓은擔保附로 五日間에五十錢!

高利貸金業者總數萬二千餘

當局은暴利取締方針

조선에잇서 공인(公認)금융긔관과영업취체를밧는공익질옥(公益質屋) 일반질옥등의세민층금융긔관이외에소위고리대금업자수는전조선에일만이천이백팔십사명에달하고잇는데최근일개년간의성적으로소화칠년시월부터금년구월까지의대부금액을보면 일본인이 이천삼십사만일천원 조선인이 이천사백륙십일만 삼천원 외국인삼만일천원합게 사천사백 구십팔만오천원인데 그중회수된 금액은 일본인 이천삼백팔십이만 일천원조선인 이천팔백 사십만오천원외국인 십일만원 합게오천이백삼십삼만 륙천원으로 회수된금액수가 대부하엿든 금액수보다약칠백삼십여만원이더만엇다 또구월말 현재의대부 건수는합게는삼만 륙천삼백 팔십오건으로작년동기에 비하면 칠백삼십사만구천원의 감소를 보이고잇서일반 세민금융이 위축되여가고잇는것을 말하고잇다 그런데근래차입자(借入者)의자각과 저리자금의보급에따라 중소농상공업자는 물론기타 점차저리융통에 노력한결과 고리채의차체(借替)가만어지엿다 그럼으로 고리대금업자의 발호는자연히 쇠퇴하여가는 기운이보일것이다 그리고 이들대금업자의금리(金利)는 세상에 가장드물게보는 고리로 시장대부(市場貸付)는 십원에대하야 오일간에 담보부(擔保付)는 일본인최고사십전 최저칠전삼리이고 조선인층은 최고오십전 최저팔전오리이고 외국인층은 십전이고담보업는것은일본인최고오십전최저십전조선인최고륙십전최저십이전외국인십이전임으로 이를십원으로계산하면십원에대한금리년액이 사십삼원이십전인 사십삼할이분에 상당하다 보통대부의금리도 오십원미만은 월일분삼리내지사분륙리, 년오할오분이리이고 백원미만은 월일분내지 사분년사할팔분이고 오백원미만은 월일분내지 삼분삼리년삼할륙분이고 오백원 이상은일분사리 내지이분 륙리년삼할일분이리인데 이와가튼 고리대금업자로부터 융통하여 차입한돈은리에리를더하야드되어가파산할것조차 업서담보물의투매(投賣)또는가재도구를 경매하는실례가적지안어 세민생활의 근거가 동요되는례가 안흠으로경무국에서는 재무국과 협력하야이와가튼 고리대금업자의 금리를제한하는 동시에기타 대금업자가 채무자에대한 강압수단을엄중취체하게되엿다한다

도야지뼈를火葬하고 안해가죽엇다고속여

◇保險金五千圓먹으려다

一年懲役의求刑바다

도야지뼈를 사다가 관(棺)에너어서 화장을하고멀정하게 살아잇는 자기안해를죽엇다고 거짓문서를 꾸며가지고 생명보험금오천원을 차저먹으려다가 목적을달치못하고 드되어 법정에서게된 시내적선동(積善洞)송봉섭(宋奉燮)(三五)과 그의친형 전일의군수이든송원섭(宋元燮)(五二)그의안해 정복동(鄭福同)(三二)그의장모박순경(朴順卿)(六七)등네명에 대한공정증서원본불실기재행사(公證書原本不實記載行使)및사기미수(詐欺未遂)의피고사건은 십칠일 오전에경성지방법원에서 김(金)판사좌등(佐藤)검사의 담임, 심상봉(沈相鳳) 변호사의 립회로공판이 열엿다 사건이세상에드물게보는 기괴한 사건인것만큼방청석도 만원을 이루는광경이엇다 약두시간 동안이나 자세한심리를한결과 주범 송봉섭은범죄사실을다소 부인하고 또그의친형과그의 안해와 늙은그의장모도 관계에 속앗다는 여러사정을 변명을 하얏스나 검사는준엄한 론고를하고 송봉섭,송원섭두명에각징역 일년,정복동에게징역 륙개월,박순경에게 징역륙개월의 각처형을 구형하얏다판결은 오는 이십일일에 하기로결정되엇다

背後指導嫌疑잇서 勞働爭議를監視

經濟的條件보다資本家에對한意識이濃厚

嚴重取締를各道에命令

최근조선내의좌익잠행운동은표면적으로는 아무활동이 업는듯하나경성,평양,부산(京城,平壤,釜山)가튼공업도시의 대소공장에는 적색분자의 암중활약하는빛이 보인다하야 경무국에서는공장쟁의를 방지하며 적색조직을억압하고저 최근 각종중요공장이잇는도에 엄명하야 그취체에주력하라고하엿다 금년처음부터 각지에이러나는 로동쟁의는소극적으로 임금내리는것을반대하는것보다 적극적으로 임금을 올리라는것과 대우개선을요구하야 일어난것이 만어 그것이 설혹 경제적요구에 그친다할지라도 그들이 동하는상황을살피면 로동자들의 단순히임금을올리라는 경제적요구에서 한거름나와가 자본가에대한 의식적행동이 보임으로 이것은반다시배후에서 적색분자의 지도가잇는까닭이라고보고잇다 그리하야 경무당국에서는 주요공장을엄중히 감시하야 비상시기라는이때에 불안한공기가 업도록하리라한다

朝鮮酒醪酒會 入選者發表

십칠일오후두시부터 경성부청회의실에서 제사회 경성인천고양련합조선주대주회(第四回京城仁川高陽聯合朝鮮酒醪酒會)를열고 심사한결과 삼게소의양조조선주를 전후오십삼개솟의 조선주가 입상되엿는데 그중에 우등상수은다음과갓다

▲藥酒(黃金)韓一 高陽韓南伊 ▲藥酒(同)淸香 京城金善卿 ▲同(同)天一 仁川朴建陽 ▲同(同)一高 仁川張貫永 ▲燒酒(黑鶴)(同)大東 仁川崔承宇 ▲同(鶴子)同 不老 京城朴暻明

『코』社『콩쿠르』에 志願者가八十三名

音樂學校出身者가多數

豫選入選男女五名

전조선에서 명가수를 구하려는『콜롬비아』축음기회사 경성지점문예부주최의『콩쿠르』는경성에서는 십오,십륙량일간 동회사경성지점내에서 하엿는데 그지원자가 팔십삼명이라는 다수로 그중녀자가 십이명이잇고 그가운에는 멀리간도(間島)에서 온녀자도 한명이잇섯다 또지원자의전반을보면 그중에는 음악학교를 졸업한사람도 사오명잇섯고그외는평소부터음악에취미를가지고교회당찬양대가튼데단니든사람도 퍽만엇다는데, 이모양으로 지원자가만핫든리유로는류성기회사의명가수가되겟다는야망을 가진사람도만엇거니와음악은배워서도 버리를할수업는터에『콩쿠르』에당선되면 『콜롬비아』회사 전속가수로 채용한다하야직업을구하고저모인것이태반이엇다고한다이래사정으로보아음악을즐기는 사람들중의 빈궁이여실히 나타난것으로도 볼수잇다 그날예선에 입선된수는 녀자한명에남자네명이잇다한다

醫專視察官 平醫專視察

『設備問題에잇다』

【平壤】 평양의학전문학교졸업생의 일본만주개업면허장 교부문제는 졸업생재학생 교수단의 일치단결을보기에일으러 그동안 학생들은 혈장(血章)까지 작성하여 최후의목적을 관철할때까지 일치단결할것을 결의하고잇다함은 루보와갓거니와 동문제의 운명을좌우하는 열쇠를잡은 림(林) 삼도(森島)량문부성시찰관은 서귀(西龜)총독부위생과장과 상경중이든 급천(及川)평양의전교장등과가티십오일 오후령시삼십분발렬차로평양에 도착하엿다 철도『호텔』에서 중식을마치고 곳학교설비등을 시찰하엿다 십륙일은 도립의원을 시찰한후 오후륙시삼십삼분발렬차로출발하여대구(大邱)의전을시찰하고 십구일경에동경으로돌아갈터이라한다 시찰관들은 다음과갓흔의견을진술하여그무엇인가를암시하고잇섯다 「위선문제는 설비에잇다 다음에는 설비를완전히할수잇는 인물이문제이다 면허자격을 허부할지 안흘지는 전연비밀이다 자격이잇스면 물론허부하게 될것이고 우리는 보고할뿐이다 문부성에서 이미 허부하기로 결정되엿다면 평양에까지 올필요가 업지안흔가」

沙里院第二普校 基地問題로陳情

委員은目的貫徹에邁進

【沙里院】 황해도사리원에서는뎨이공립 보통학교를 건설키위하야 금년봄부터 긔성회를조직하야 긔부금모집에 착착진행한결과학교 긔지를긔성 위원회에서작정됨에 따라인가 수속서지황해도청에 제출한바 일부에서는학교 위치가적당치 안타하야반대 운동이일어 낫다함은본보에긔보한바 어니와 지난십사일황해도 내무부장이 사리원에 출장한 긔회에반대 회에서는십유여명이 학교긔지에 대한일체사정을 진술한바 내무부장은고려하여본다하고 다음으로 봉산군수에게 또다시그와 가튼말로 진정한즉 한번관청에서 이미정한이상에는 여하한리유가 잇다하더라도 절대루변경 할수업다고 아조협의게 답변함으로 동반대회에서는 이에더욱 분개하야 십일월 십칠일에는 황해도청에 진정을가든이라는데 만일 성공치못하게 되면총독부에 까지라도가서이에 진정하겟다고 한다

金鎭萬氏逝去

【大邱】 대구남산정에사는청석김진만(靑石金鎭萬)씨는 그동안 뢰막염으로 신음중이든바 지난십이일 오전일시경에드되어 영면하얏는데 씨는해삼위(海參威)에망명하얏든 망명객으로 귀국후다시광복단(光復團)사건으로 자그아우와가티 근십년동안 철창생활을 하얏다 (書畵)에도 으뜸이엇스며 그명에 잇서서는 특히 천재를 가젓든터이엇다 장례는 지난십오일 그의선산인 달성군수성면황청동(達城郡壽城面黃靑洞)(산하)에 거행하엿는데 그의생시친구들이엇든 시인단(詩人團)의주최로된로제(路祭)와청년유지들의영결식등이잇섯다한다

關東軍偵察機 富寧에不時着

龍井村가다向路를일허

관동군(關東軍)소속사본(寺本)소좌의조종으로기관사한명과가치탄 팔팔식정찰기(八八式偵察機)는룡정촌(龍井村)으로날려가든도중방향을 잘못잡아 십륙일 오후두시이십분경에 함북부녕군관해면내포동(富寧郡觀海面內浦洞)대안에불시착륙하엿다급보를듯고 청진경찰서수평주재소(淸津水平駐在所)에서경관을 급히파견하여경계하는중이고 탓든사람이나 비행기는 아무손상이 업섯다

自働車顚覆하야 十二名負傷

群馬縣下에서

【前橋電話】 군마현리근군리남촌(群馬縣利根郡利南村) 재향군인회역원 약사십명은 십칠일 고기련대(高崎聯隊)의연습견학을 하고저 두대의 화물자동차를타고 출발하야 오전여덜시오십분에 군마현장미정리택(長尾町鯉澤) 동리큰길에 이르럿슬지음에 한대의자동차가 전복하야분회장진구정(津久井)씨등 십삼명은 부상을 하엿는데 그중일곱명은 중상을 당하엿다

運轉手試驗에 不合格되야飮毒

【蔚山】 경남울산읍량산자동차부(梁山自動車部)에조수로잇는 최모(崔某)는 지난십삼일오후구시경 학성동(鶴城洞) 자긔집에서 쥐잡는약을마시고 고민하는것을 발견하고후등의사(後藤醫師)의응급치료를밧고 즉사는면하엿스나 아즉 생명이위독하다는바 원인은최모가 일즉자동차운전수에 뜻을가지고 조금잇는재산을 다업새가면서 부산에서 자동차학교에다니다가 전긔자동차부 조수로잇는중 기술은상당하나 법서십여번이나 시험을치러도 합격치못하고 이번에도 지난십일일시험에 또락제한것을비관하고 그와가티 [illegible]을도모한것이라고한다

罷工한고무工場 今年에廿二個處

◇物價續騰에反한賃金減下는

職工側에겐二重減賃

격증하여가든 로동쟁의 중에도 가장첨예화하여 가든 경향이 보이는것은 조선각지의 고무공장의쟁의이다 고무공장의 실정에 대하야 경무국에서 조사한바에 의하면 로동쟁의에 잇서직공측에서 주장하는요구조건은 대개 관철되지못하고 경제공황의 대세로 말미암아 자본가측이강제로내리운임금은그대로실행되고말고지방마다 고무 공장직공들이대동단결하야 총파업을 단행하는것가튼 쟁의건수는 업섯든 모양이다 현재조선내 각도시에 산재한 고무공장은 약칠십여개소인데 그중에서 금년중오늘까지파업을 단행한공장이 이십이개소이고 동요된것 이구개소이며 임금을 내리운공장이 삼십개소에 달하는데 금년은련속적으로 원료가올라 이것을실로 일활내지 이할의임금을내리운결과 현재의고무공장 직공의 매일수입은 남자는 최고팔활십전으로부터 최저오십전이고 여직공은최고 오십전 최저사십전에불과하나 현재와가티 물가가 련속적으로 폭등한데에대조 하면 이중으로 임금을내리운 셈이되여잇다

情夫시켜서 本夫打殺

【大邱】 남편을따라 일본대판에 돈버리하러나갓다가 정부(情夫)가생겨 본부를죽이고 가티살려고하다가 정부마저 일허버리고 홀로고향에 돌아왓다가 붓들린 녀자가잇다 경북고령군다산면(高靈郡茶山面)생인 성점을(成點乙)의처 차심선(車心先)이는 열여섯살때에 전긔남편과 결혼하얏스나 생활이 곤란하야 남편을따라 작년삼월에 일본으로 건너가서 최근대판에서 로동을 하고잇든중이엇는데 한집에가티잇든 리모(李某)라는자와 아연히 정이들게되어 차라리 본부를업새버리고 가치 살리라 전긔정부를시켜 돌우머리를베려 본부는 죽엇스나가해자 정부는 자긔의죄가무서워든지 도망하야버렷슴으로 그는동무들의 동정으로 남편의시체를 화장한후 천연스럽게 지난오일 고향인 전긔 고령에도라와잇든것을 체포하게되엿것이라한다

日本樂壇의巨匠

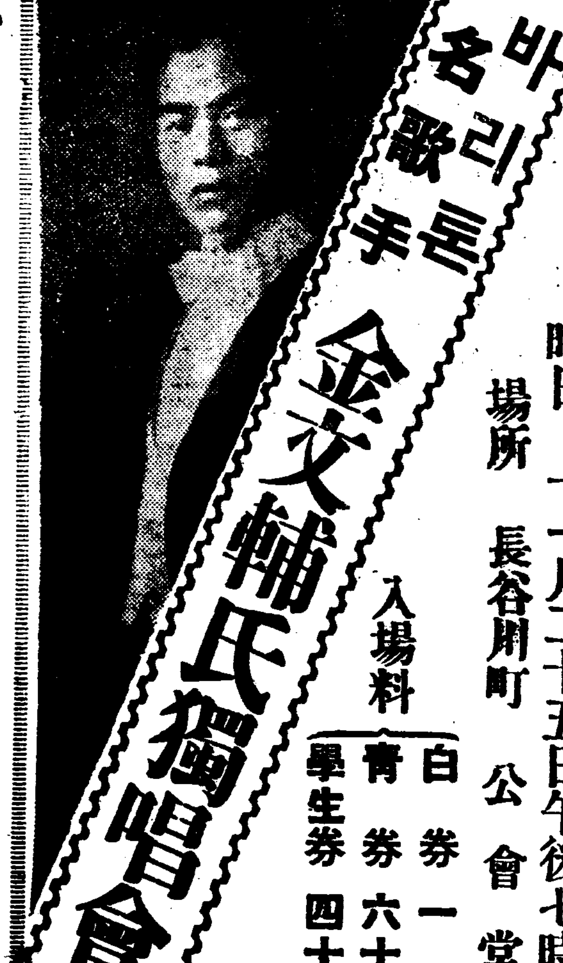

바리톤 名歌手 金文輔氏獨唱會

時日 十一月二十五日午後七時
場所 長谷川町公會堂
入場料 白券一圓 青券六十錢 學生券四十錢

主催 朝鮮日報社

全南道當局의 惡地主團束方針

作料過徵、不正計量을徹底取締 各府、郡、島에通諜

【光州】 최근에 전라남도(全羅南道)당국에서는 자주의소작료징수사의 표준근량(標準斤量)과부정계량(不正計量)을 취하방지코자각부군도(府郡島)당국에 통첩을발하는동시에 부군도로부터는 지주에게 이를단속하엿다는바 진긔통첩의 내용은대략다음과갓다

一、근래에와서 소작료 수납에 매석당근량을백팔십근으로한산하도록 군농회에서 지주에게통고하엿스나금년과가튼풍주재가심할뿐외라풍흉에따라다름에불구하고 일제히매석에백팔십근으로한다면표준근량이과대하니적당히처치할것

二、더욱평량(量)또는 승량(桝量)에 부정계량이잇다면 철저히 취체하여유감업기를기할 동등

이상의동원으로서 항상 작료과다와 부정계량에 신음하든령세농민들은 지주의 횡포으로부터 만는보호를 바든것으로 일반은 다대한호감을가지고잇다고한다

統營消費組合 擴大委員會

重要事項討議코閉會

【統營】 창립이래삼년동안이나 경찰의금지로 일차도대중적집회를 열지못하야 오든바금년상반긔 결산대회는 긔어히개최코자 만반의준비를다하야 오든중경찰은또다시『시국불온』이라는리유로 집회를금지 시킴으로동조합에서는 대회대행으로 확대위원회를 지난십이일 오후일시 당지대화청년회관에서 개최하고 림시집행부를 선거하니의장지수만(池守萬)서긔박상묵(朴相默)박정목(朴正穆)사찰하봉모(河奉模)정금츈(鄭金春)제씨가 피선되여 상반긔경과보고가잇슨후 심사위원 서병직(徐丙稙)최수영(崔守永)양씨의 심사보고가잇고 토의사항에 드러가 결산서승인 예산안등과들 토의한뒤 맛치고 위원개선등을 토의한뒤일반활동방침결정에들어가각종통계표를 제시하여 조합의발전장래를 지적하고금후 활동방침을세운 다음동지제군의 희생적금후로력을빈다 는간단한 폐회사와가티 원만히집회를 맛첫는데중요한토의의 사항과신임 위원은다음과갓다한다

◇討議事項

一、活動方針決定
一、組合員增募
一、口金徵收의件
一、外商問題
一、支部及配給所問題
一、開店二週年紀念日의件
一、新任理事 理事長 尹明善 經營部 羅中均 李龍五 崔水永 金福石 許昌俊 金永宜 部 池守萬 河奉模 文 教育部 郭文鍾 金洲錫 朴相默 朴台鉉 鄭仁守 朴斗柱 婦人部 朴正穆 徐丙綸 辛洪元 辛在祈 監查委員 鄭命奎 李炳先 李斗星 常務者 羅中均 崔守永 酒類系責任者 辛龍五

南山女普校 『빠사와學藝』

十八、九兩日間

【平壤】 평양남산녀교(南山女普)에서는십팔、구양일간오전십시부터 오후사시까지 동교에서 『빠사ー회』를 십구일오후령시삼십분부터 학예회(學藝會)를개최할 이라한다

沙里院第二普校 現位置反對陳情

雙方의軋轢이漸激?

【沙里院】 황해도사리원에게 이공립보통학교를 설치하기 위하야 금년삼월이래로 과정히를 조직하야 백방으로 활동한결과 수일전에 그인가원이 도당국에 계출되여 불일간 인가되리라함은 긔보하엿거니와 그인가수속을 맛친오늘에와서 그긔지가 공평을 결한편벽된장소 이라고일부에서 반대운동이 이러나서 지금 반대측에서는 반대에찬성하는사람의 서명조인(署名調印)을구하는중인데 이반대에찬성하는사람의 서명조인을 밀하는대로 도당국에 진정하리라하야 그반대운동의 결과가엇지될것을 주목하는중인데 찬성파와반대파의 대표될만한 의견을드러보면 다음과갓다고한다

▲贊成派 현재의아동분포상황(兒童分布狀況)을보면제일보통학교의 재적생의 칠할이상이 이편에잇슨즉 두학교가한곳에잇다고 하드래도 그것은문제가 되지안는다만일 옷쪽(反對便)아동이만어지면 그째에는제삼 제사학교가 필요하게될것인즉 학교가한곳에 모혀잇다는것을 리유로하야반대한다는 것은모순된일이다운운

▲反對派 지금 학교에통학하는아동이(反對方面의兒童)상당히만흔데그보다도거리가더먼곳에다가 또설치한다는 것은 옷편(反對便)의아동을도라보지안는불공정한일인즉절대로반대할것이다만일우리의반대가청취되지못하야 지금작정된 장소로결정이되면 우리들의 자제들은차라리 긔차통학으로칭게(淸溪)나마동(馬洞)흑은 게동(桂東)가튼데로 통학시기는것이 사리원학교에 보내는것보다 나흘리인즉필사적으로반대하겟다운운

殷栗附近郵便物 遞送線新設陳情

二十餘團體連署로

【殷栗】 본래 은률지방에 경성방면으로오는 우편물이 황해도송화우편소(黃海道松禾郵便所)를 경유하야 경정에발하지 이를째되는날 오후두시에 은률우편소(殷栗郵便所)에 도착하게되여 은률읍에서 이리박게안되는 금산포간(金山浦間)에는 실노 이일간을요하여 상게와각방면으로 은정하야가는 은률사회에 이가티통신이 지연됨을일반은 대단이 유감으로역이든바 이에늣긴바잇서 은률상무협회(殷栗商務協會)에서솔선하야 이십여단체의 련서로 경성방면으로오는 우편물은송화우편소를경유치안코 신천(信川)서 직통하도록변경하고 은률 금산포 간의선로신설을 지난십일일에 조선총독부체신국장(朝鮮總督府遞信局長)에게 진정서를 제출하엿다 진정서요지대로 실시된다면 긴착는 세시간을단축할수잇고 휴자는룰파삼십분내외에통신이 될러임으로 일반은이진정서의관철을갈망한다고한다

本報讀者特別診療

【殷栗】 본보런미지국에서는 시내수장의원(壽長醫院)원장 최룡선(崔龍善)씨와 교섭하여 십일월십오일부터 십이월십사일까지 다음과가튼 규정으로본보독자우대진료권을 배부키로되엿다한다

一、診察無料 藥價及手術料一般處置料는半額
一、入院時에는特別割引
一、有效期間은 十一月十五日부터一個月間
一、有效期間內는幾回라도通用

本報支局主催 아式蹴球大會

十九 二十兩日花臺川邊에서

【明川】 금반본보명천지국주최로오는십구、이십량일간 아식축구대회를 화대천변에서 개최하라하는데 일반다수 참가하기를바란다고한다

五年間守節寡婦 產兒即時殺害

【江西】 평남강서군초리면강선리(草里面降仙里)사는우근진(禹根振)(假名)은당년사십세된녀성으로 오년전부터 과부가되여다만일생을 다리고 세상을쓸쓸히지내오든중 그의 라오든춘정을 익이지 못하엿슴이엿든지그이웃에서 고용사리를 하는남자와 관계하야 원수의씨가생기여지난 구월십칠일밤에 자긔집뒤뜰 피방속에서 며아를정산하야가마니에다가 너어 수수대를저어노흔 쟁에너어 두엇든사실이발각되여 방금강서 경찰서에서취조를 밧고잇는 중이라고한다

雲峴宮의봄

金東仁 作 李承萬 畵

十八의一

홍선의 이런 난행을 당시의 명문거족들은 모도 흥미잇게 보고 비웃고 잇슬동안 홍선의 난행의 우에 경계의 눈을 부읏고 잇든 사람이 잇섯다 훈련대장 영어 김병국이엇다

영어는 일즉 소년시대부터 홍선을 알엇다

열다섯살에 홍선부정(興宣副正) 스물두살에 홍선정(興宣正) 스물네살에 홍선군── 이러케 봉군(奉君)이되여 스물닐곱살에는 정일품 현록대부가 되고 종친부 유사당상(宗親府有事堂上)이며 오위도총부 도총관(五衛都總府都總管)등을 력임할 동안의 홍선은 결코 오늘과가튼 술주정군의 홍선이 아니엇다 작다란 몸집 어듸서 그런 큰 소리가 나는지 홍선이 한번 호령을 할때는 부하 관리들은 모도 몸서리 치고하엿다 일 커리에 밝고 렴치에 밝고 의리에 밝든 홍선이엇다 종친부 도총부가 설치된이래 홍선이 재임햇슬때만치일이 민첩히 신속히 명쾌히처리된 적이 업섯다 위(威)와 은(恩)이 가즌 상관으로서부하 관리들에게 위포와 애경을 밧고잇든 것이엇다

남창의 도홍대 죽사 립에 부산장죽을 물고 호협한 음성으로 담소를 하든 당년의 홍선을 회상하건대 그 사람이 후년 거리의 부랑자로령락되리라고는 집작도 못할바이엇다

당시의 만흔 명문 공자들이 모도 그 몸차림이며 언어 행동 동작을 홍선을 본뜨라고 얼마나 거울을 드려다보며 애썻든가? 초헌에 노피올라서 구종 별배를 전후좌우로 거느리고 커다란 상투를 춤을 치우면서 길을 지나갈때에는 행객들도 모도 발을멈추고 그 고귀한 공자에게 멀리서 경의를 표하지 안어나가엇섯다

그홍선이 관직을 버리고 은퇴할때에 세상은 처음은다만 괴이하게 녀기엇다。 그러고 은퇴한 이상에는 구름이나 희롱하고 화이나 벗하는 한 한가로운 귀인이 되려니 이러케 알엇다 속세의 관직을 닭갓게 생각지 안혀서 은퇴하는것이어니 이러케 알엇다 그러고 또한 그러케 미들수 박게는 업스리만치 당년의 홍선은 뛰여난 인물이엇다

그러커늘 그 홍선이 관직을 물러나서 은퇴한 뒤에는 어떠케 되엿나

한번 떠러지면서 속세에나 왓다 두번 떠러지면서 속인과 사괴엿다 세번 떠러지면서는 무뢰한이 되엿다

일즉이 종실공자의 여기(餘技)로서 배운 난초는 홍선의 라낙된 기생스집바람벽에 회호하는 그림이 되엿다 날이 가고 달이 가고 해가 가는 동안 이관계에서 은퇴한공자는 차차속세에 발진하엿다。

왕가의 친척이기 때문에、 진출할수 업슨 홍선의 집안은、 재산이 업섯다。 재산이 업는 홍선이 직업도 업시 속세에 나단니노리니、 집안도 차차 물이 될리가 업섯다。

조상권래의 보물도 하나 둘 차차 업서 젓다。 마그막에는 이권에 타든 수레며 남며、몸을 장식하든 관자며 갓끈이며、집안에 남어 돌아가는 상이며 항아리 나브랭이까지라도 차차 팔아업시하게가 되엿다。

일즉이 종실의 공자로서 행세하든 시대에 한성의 만흔 낭문공자들과 사괴여 두엇든지라 어느덧 홍선은 당년의 친구들을 차저 다니며 구걸하지 하게가 되엿다。 처음에는 친구들도 그 구걸을 들어 주엇다。 그러나 그것도한두번이지 도가 넘치게 되매 차차 눈쌀을 지프렷다。 구걸을 완곡히 거절하는 한째가 잇섯다。 그째까지 지나서는 구걸을 노골적으로 물리치는시대까지 이르렷다

구걸을 거절을바드면 누구나 창피한 일이다 그러나 홍선은 그창피도 몰랏다 창피를 모르는것을 세상은 다만 하이것이 홍선의인격이거니 하엿다 당년의 홍선과대조하여 보려지 안혓다 당년의홍선을 벌서 이즌것이엇다

全色小粒の小兒健康藥

宇津救命丸 (우진구명환)

도련님은三粒……
아가씨는五粒……
兄弟어이조케
救命丸을먹고
이와갓치
大元氣!

小兒의 疳氣、虫氣、痙攣、智慧熱、感冒의熱、食慾不進、消化不良、吐乳、麻疹、百日咳等神經系、呼吸器消化器系의諸症에、또身體强壯化에良効旣히有名함

卄錢、卌錢、五十錢 壹圓、二圓、三圓 五圓、拾圓

藥店에잇소

總代理店 玉置合名會社

社員募集 三十歲以上五十歲以下女子 五名募集 學識不問 月二十圓給 京城鍾路五丁目六八 太陽製藥所

●腦의疲勞 執務讀書工夫徹夜等頭腦過勞時에 노ー신 ノーシン을服用하라 腦의疲勞한頭腦는速히快復식혀지며 明快 愉快히繼續할수잇는 安全한腦力恢復藥이다 全國藥店에잇슴

補血 强壯 포도酒 赤玉ポートワイン (포ー트와인)

먼저먹으면 病을制함! 엇재 몸에거북하다…… 고 생각나거든 速히赤玉마시고 病의……出端을눌너버릴것이요!

오애푸 얀물사 루品이 조화점 니다

487

讀者利用欄

一、本欄은 一般讀者間의便益을圖하기爲하야 公開하되求職、求人、求婚、家屋其他物品의賣買貸借、物品書籍樂器等의交換、商店讓渡、敎授、紹介其他의各種用務를紙上으로發表케되엇사오니 左記規定下에만히利用하시압

一、揭載要望事項은簡明히記入하야『讀者利用欄』係로보낼일

(가) 葉書一枚에는一件에限하야記載할일

(나) 每件의要領은五十字以內로할(超過時는沒書함)

(다) 匿名은不許하며 前項의五十字以內에含하도록明記할일

(라) 申請人은반드시署名捺印하되電話申請은謝絕함

二、紙上揭載는申請到着順으로하고面談은絕對謝絕함

三、紙上에揭載된事項에對한照會는揭載主에게直接할일(本社는照會에는一切不應함)

四、內容이不適當하다고認할時는本社는修正又는沒書하得함

求職 中等二年程度며現代四年外지家庭敎師로願함 經驗及寢具有 求食만可 府內齊洞八四ノ一 文鴻體

採用 滿州國內를실로목求景하면外外交할男女社員二十名募集 月收一百五十圓은無難 安東縣五番通九丁目四番地 滿蒙文化社

求職 二十二歲되普校卒業으로自活을爲하야求職中이오니엇더한業이고四海食位는採用해주시압 金浦郡陽村面柳峴里 李章錫

求職 本人은言論界에活躍을望되기故로 新聞記者生活이希求職함 年二〇資格高等程限 平壤柳町八八 洪龍湖

交換 滿州國郵票滿洲各地繪葉書及其他의交換을願하시는분은左記住所로照會하시압 奉天十間房朝鮮貿易公司內 黃豹

賣家 高陽郡漢芝面上往十里 二八八ノ一德坪一百九十七坪瓦家十五間草家二間 家主高陽郡漢芝面上往十里二八八ノ一 金絅洞

代診 當方二十五歲一般科經驗有醫師受驗生月食事兼二〇圓附住地不問進知次第直接參上 京城鍾路五、一一六 崔根洙

書籍 笹子修三著趣味の世界歷史(新本同樣一五〇餘頁)右를廉價買入코자하는이는左記住所로照會 平北定州郡定州邑城內洞一四七番 金逸善

求職 十七歲의普通學校卒業生인데市內新聞配達과牛乳配達을希望함 慶北尙州邑內武陽里 柳熙永

語學 個人敎授、英語에公語(初、中、高)佛獨語初步府內弼雲洞二七八의五 玄永燮(城大出身)外城大東大出身文學士三名來談

求職 普校卒業文選經驗十八歲男子印刷所希望 京城府杏村洞二一〇番의二一〇號 鄭得三

配達 各樣의配達又는料理店에잇기를希望함(同興館內) 京畿道楊平郡邑內 金自斤萬

賣家 市內峴底洞一〇五ノ十 草家八間을賣渡하오니願買人은來하시압 峴底洞一〇五ノ十 金丙圭

求職 十八歲된普校卒業生인데求職中이오니四海食位는엇더한業이든지採用하야주십시요 京畿道楊平郡萬山根里二〇一 張彼得

求宿 獨學專門受驗生인데代米五六斗式가지고가外市內普校生家庭敎師로願함 市內鳳翼洞一一ノ二 姜謂承

採用 外交에經驗잇는女子二名을求함 月給二十五圓 府外城北洞一六三 無窮花商會

下宿 絕對廉價食事美味宗敎하오니一次來訪하시압 溫暖交通至便 市內都染洞八一ノ三號 李性鎬

食母 極히便하며特別優待함 것스니二十歲로三十歲까지의健康한婦人一名을求하오니要來談 府內金善洞三三之五 金東善

正音 器械買入(內海堂內氏發明品)을要하오니實渡하실분은左記住所로照會 京城府東小門外敦岩里四五八之六 趙秉勝

이것좀봐요
妻 오날아츰음식에는
이아지노모도를첫
드니 음식맛이 아조
딴판이갯지요
夫 엇전지 맛이잇드라니

味の素 (아지노모도) (登錄商標)

李王家御用達 味の素本舖 鈴木商店 11-V

世界一週記 (本社特約)

巴里의이모저모

事業의都市、社交의都會 (二)

李順鐸記

凱旋門을나가서「부로뉴」(Bois de Boulogne)의大公園을 지나참나무와兼木猶 욱어진茂林丘陵을 樹蔭사이로放射하는 光線을마지하고 穿散하는芳香을맛더가면서 自動車로疾驅하기約一時間에 彼巨物拿巴崙의 그夫人「조세핀」(Josephine)과 一世의榮華를余身에두무고 엇던때에는 閑寂히안저雄略을 策하든「말매손」別莊(Chateau de Malmaison)에이르든다 이別莊內의庭園에는 이夫婦가심어서각구든 草木花卉가 四季를따라 그姿態를가리하고 二層建의적고 平凡한建物안에는 그네들의使用하든家具什器며衣服書冊等이歲月조차 그形跡이묵어진다 여긔는 特히『센트·헤레나』에幽居할때의 使用하든모든器具衣服等을 陳列한房이잇는데 天下를震動식히든千古의英雄도 그末路에는 이러한生活을햇고나 하는생각을해볼때感慨가 限量업다。여긔거긔 서잇는 拿巴崙의像은 千八百四年으로부터同十四年까지 十一年間에여까지 地上에서榮華를極하든 누구에게든지 지지아니할만한 生活이지마는무엇한가지 못해보고죽은듯한相을가지고 잇는것가트며 姿態좃코 容貌아름다운 『조세핀』의像은精悍달게살든 男便이 한번 皇帝가 되자 家門을尊嚴히한다 悉稱하고 墺帝長女『마리아·루이사』(Maria Louisa)를 皇后로 뫼서드려 不當히自己를離婚한것에對한눈물을흘리는듯한相을가진듯하다。拿巴崙失敗의原因에야여러가지가잇지마는 離婚한後의 傳國人이나 隣邦人들의 이에對한反感을사게된것도큰原因의하나이라는것을생각할때에 離婚의不成功은 이것을가지고도 맞을알수가잇다。洋風을조차近來에流行하는 朝鮮의철모르는男女여 三省의餘地가업슬가

『바스치』와『콩콜드』(Bastille Concorbe)

有名한 『바스치』廣場과 『콩콜드』廣場은 市의中央에잇으나 前者는東쪽 後者는西쪽에 세느河에沿하야 거의一直線街道上에잇다 『바스치』廣場에는 彼有名한國家監獄이잇섯는데主로政治犯을收容하든곳이다 이는 千三百六十九年에 『찰스』五世가 要塞으로 築造한것인데千三百八十一年부터 監獄으로利用하엿다 그안에는城塔이 八箇인데 넓이 二十四米突의城壁으로繞圍되고 또그밧게는 廣二十六米突 深八米突의壑川으로쌓여잇서 堅牢하기싹이업든要塞이다 이것을利用하야『불본』家의末年에는 人民을 함부로禁錮하야 民權蹂躪이極度에達햇든것이다 卽『루이』第十四五世以來로 國家의財政이紊亂하야 國家는바야흐로 破産에瀕하려할때 運당부로即位한『루이十六世』는 이를整理하려고 當世有名한財政通이든 『터고』(Turgot)『네켈』(Neckor)『카로느』(Calonne) 等을拔擇하야 財政整理에 努力케햇스나 當時土地의太半을 所有하고도 何等納稅의義務가업시 豪奢를極하든小數의 貴族僧侶의反對와 王妃『마리·안토아네트』(Marie Antoinette)의讒言으로 實行을하지못햇슬뿐아니라 도리혀武力으로써 平民議員들로組織된國民議會를壓迫함으로 이國民議會를應援하고저 멀니地方에서 모여든어떤의 群衆들은 大히憤慨하야 먼저 國家의惡政을彈劾하다가 韓錮當한人士들의在監한『바스치』監獄을襲擊하야 이를餘地업시破壞하엿다。이것이彼佛蘭西大革命의發端인대 때는 千七百八十九年七月十四日이엇든것이다 이러가 오늘은 白色鋪石道의멋줄뿐이만 한편에보인다。말로듯고 冊에서읽든나는 이를實査함에 實로 自由와平等을爲하야 幾多民衆의흘니든 피가 이곳에서싸우든 偉大한影響을 後世에남기엇구나하는 仰慕之心을 禁하기어려웟다。

이와 相對하야 『콩콜드』廣場을볼때에는 史實에 惡政과 壓迫의政治가 업지아니하야 반드시 그反動을招來하는것이라는 史實의明明을 證據바뎟다。『루이』十五世의廣場이라稱하야 어術興時代에는華麗히裝飾하고 面積의廣大로世界에올니든이곳에서 『루이』十六世는 斷頭臺의이슬로사라지고 그王妃『마리·안토아네트』또얼마되지아니하야 이斷頭臺에서 눈물을흘니게될때에 이를要求하든 巴里의모든民衆도시원하다』하는마음으로서求했만하고잇섯든것이다 『루이』十六世를斷頭한後부터는 革命의廣場이라부르든것을 千七百九十五年以來로 『콩콜드』廣場이라고부르든다한다 『루이』十六世가 虐政을한것은아니고 그는차라리善政을펴고서 여러가지로努力을햇지마는 『불본』家幾多의 王朝의行하든虐政은 그에의뜻대로되지못하야 會루게도 『루이』十六世에게 民衆이罰罪하게되엿것은 이王을爲하야는 同情의淚를흘니지아니할수업지마는 民衆의骨髓에박힌怨恨의感은 抑壓할수업섯든것이다 埃及에서紹介하든바와가치 千三百八十一年에모파하엿 아리가 『루이』의퍼먼에게보면 巨大한塔이오 부리스드코논 이廣場에서잇더라

巴里의夜景

巴里는 事業의都會인만큼 歌舞劇場 演劇場 寫眞館 얼마든지잇다。이中에서 世界的으로 有名한것은 『그란드』歌劇場이다。나는 어느날저녁에 이에 觀劇갓다。開演은每週 月,水,金三回밧게 하지안는데 午後八時부터 夜中二時外지이다。夜中二時外지라면 너무는진것갓지마는 요사이의 歐羅巴는 九時後라야만 어두어짐으로밤時間은夜中二時라도 東洋의十二時頃밧게 되지안는다그代身에아츰은좃늣다 그러나東洋에比하면 夜間이極히저쁨다。이것은何如間 이觀劇料는最下가 十五法 朝鮮돈으로 約二圓七十錢이다。最高는六十法이라하니 그高價에놀내겟다。나는十五法자리票를사가지고 드러갓는데 六階最上層에집어넛는다 話劇이아니오多幸히歌劇이기때문에 들니기는잘하지마는 金碧色燦爛한 俳優들의입은被服이며 그네들의가진奇巧한物件들은잘볼수업고더욱히 그華麗한얼굴을잘볼수업는데는多少悲觀햇다이歌劇場의建物은外觀에잇서서巴里의代表的藝術의殿堂의하나이지마는內部의設備또한華麗하기짝이업다 事實이十五分式임으로 觀客들은 이時間을利用하야 建物의內部裝飾에忙殺하다 上演되는 歌劇은 古典的의것임으로 말과노래를아려드려도 알기어렵겟지마는 아무것도모르는 나에게는참으로 칼칼하다 그러나 數十名의男女登場俳優들은 다—그聲量으로나 音調로나 名音樂家갓다 그리고그背景의設備에照明의術이 處所와服色을따라 瞬間瞬間으로 變하야特有한美를發揮케하는것은 모든나에게도多少의興味를못치게한다 左右上下의 觀客들살펴보즉 大體로 正裝이다。元來巴里는歐羅巴의 他都會와 달라서 街路에도正裝한行人이 甚히만한것이 곳눈에뜨이지마는 觀劇에는반드시 正裝한다고한다。萬一正裝을못하면 五六階即五六等으로가는것이 차라리禮라고하니巴里는 社交의 都會인만큼 外裝에도 特別히 注意하는 모양이다 그리고 나가려 혼올구잇는사람은 보기가드물고大槪는男女同伴이다。내눈에는 모도가 夫婦 母子父女 兄妹親故等가튼데 그中에는 靑男靑女아닌것도잇서서 或은風紀를紊亂케하는것들이잇는지 巡査가 이곳저곳에서 밤눈뜻이 살피는것은 나의注意를끄으든

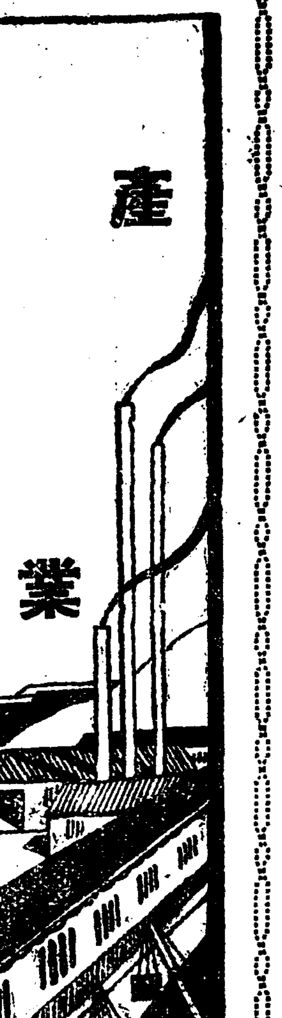

船舶太不足으로 滯米量逐日增加

三萬噸要求에配船一萬三千噸 米價低落、農村에打擊

【群山】 出穀期에는三萬噸의船舶을要하는群山港은 겨우一萬三千噸의配船으로因하야船舶이不足됨으로 現在만에滯貨가三千萬叭에達하야잇스며 더욱이多場穀物運賃改訂期를目睫에두고 新運賃의決定을보지안는限增船할수업다는鮮航同盟會側의强硬한態度로因하야今後一層米의滯貨는加重할形勢임으로取引이 全然停滯狀態에陷하얏스며米價는 急軟化하야一時에一圓以上의 下落을 보게되엿다 이러한關係上 米穀經濟都市인群山은 必然的으로 金融은梗塞되고 米穀商街는 現實의危機에 暇擾함을 마지안케되엿다 뿐아니라 米滯貨의 影響은單純히 群山港만의 消長에끗치지 안코 米價低落으로 因하야 一般農家에 莫大한 威脅을 주고 잇다 이러한 關係上 現狀과 如히 放任한다면 單純한 經濟問題의 領疇를 버서나 社會問題化할 空氣가 濃厚하다

增船斡旋을陳情

群山米穀商組合에서

米滯貨問題는 群山經濟界에 非常한 威脅을주고잇스나 船航同盟會側의 强硬한態度로因하야 二週日이 經過한今日에도 解決의曙光이 보이지안코 그影響은 各方面에 매우擴大하고잇서 放任치못할 事態임으로 지난十二日太田儒城溫泉에서 開催된南朝鮮營業者大會에 出席하엿든 群山米穀商組合長花岡鶴松,同副組合長 田中龜次郞兩氏는 大會終了後 直時上京하야十六日朝總督府의農林局長과殖産局長을訪問하고現下群山米의 滯貨狀態를 詳細說明하고 事態의 重大性을말하야此際에 監督官廳의 權限內에서 鮮航會에 對하야 增船하도록 斡旋하야줌을 바란다는陳情을 하얏다한다

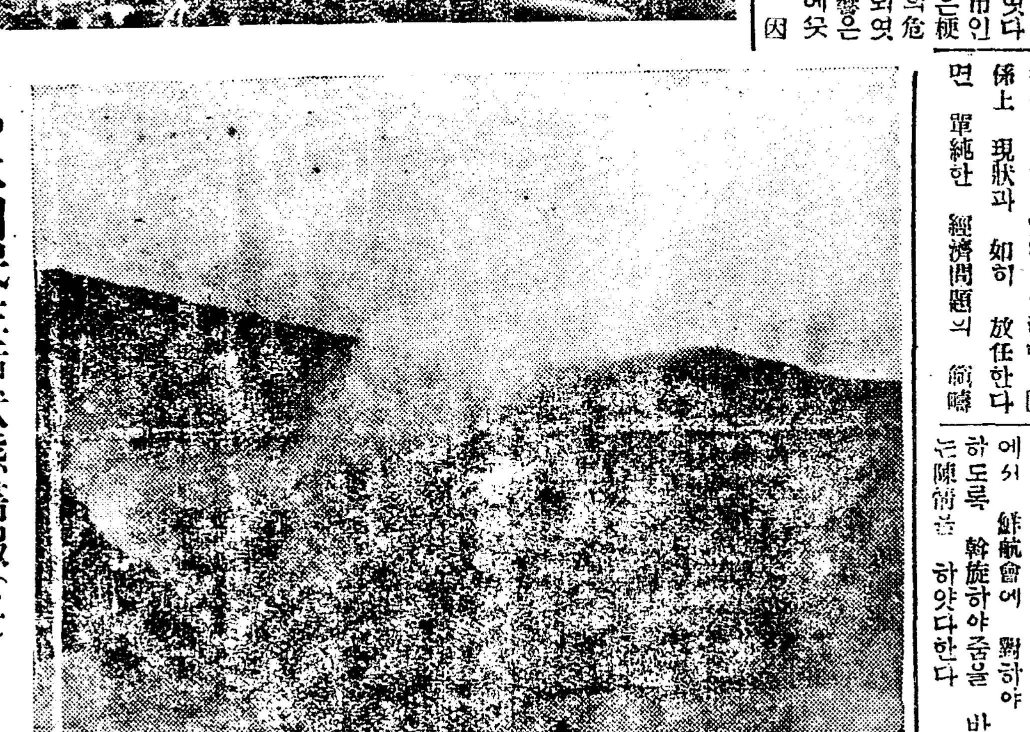

◇火田民生活狀態畫報(二)

火田民들은密林에區域을잡아가지고 樹木을 약간 베어넘어트린後에 그우에放火하고 그불탄자리에 玉蜀黍니、馬鈴薯、裸麥들을 심어먹는다 그럼에뵈이는것은 密林을불태우는 光景인데 其時期는 秋期나春期로 벼로는 烈風이불어와 數百、數千餘町步를 태운예도잇서 森林의被害가 莫大한예가잇다 山火의大部分은 이러한것이 起因되는예가殆半으로 甚한예는 큰비나 내리기前에는 종처럼 鎭火할수업서 달을두고 延燒하는例도잇다 아랫寫眞은 불탄남은자리이다 엉성한 本材가 불타넘어진것은 光景은慘憺하기도하다 木材에 올라안은 洋服쟁이는 火田民에게『호랭이』가치 무서워하는 森林主事이다

滿洲特産界 俄然大活況

大連埠頭는貨物殺到 不得已輸送을抑制

【商通新京電話】 最近의特産出廻는 寒氣襲來로 奥地方面은全혀凍結되야 馬車搬出이容易하게된것과 獨逸國狀의하外化와함께 歐洲向輸出이多變的少緩和되야 藥劑材料를提供하얏슴으로 時勢는얼마간騰貴될希望이보혀 滿鐵沿線을爲始하야一般荷動은 逐日殷盛하고더욱히 滿鐵路南部 沿線物이殺到하야新京驛이 引受數量은每日二百餘車를 算하게되야本格的出廻를 現出하고잇다 다시一方悲觀되고잇든 對外輸出도高率關稅를 度外視하고活況을呈하야 不況에 呻吟하는海運界를賑興식히려하고잇서 十月上旬부터 十四日外지 一,二〇〇車의 混合保管大豆의積이確定되야 大連埠頭의 混保大豆는上旬에잇서 突發的特殊輸送貨物激增에抑制를免할수업는盛況을呈하고잇다 其他大連埠頭의輸入貨物은季節的生果類의 荷動이擡頭됨과함께奥地의特殊出廻에 金融이圓滑히되야 一般日用品需要는 旺盛하게되야 北行貨物은優勢를豫想할뿐만아니라 石炭이또한採暖期에直面하야奥地의人口增加와 小工場新設에伴한工業用炭의需要가增加하야 産地이豊가益益優勢의度를加하고 地方輸出도亦是旺盛하고잇다

豊川果實賣高 十五萬二千圓

【豊川】 黃海道의 豊川果實은年年 京城果物商들의手를거처外國又는國內에 販路가激增되여가나 아즉 豊川産出果實의 名價가全國的으로 外國에外지 宣傳되지못한것은 生産者의宣傳不足으로 地方的으로損失이라하여年前에 果樹組合을設立하고積極的으로 果實의宣傳을實行코저 組合幹部들은勞心硏究中인데 今年十一月十五日外지販賣된것이 十五萬二千餘圓에達한다

鎭南浦畜牛 二千頭移出

【鎭南浦】 鎭南浦의 畜牛日本方面移出은 今年四月로 八月外지 四個月間口蹄疫發生으로因하여 禁止되엿슴으로또顯著히減少하리라고 思하엿으나 八月三日解禁된以來 今日外지 벌서二千頭가 移出되엿슴으로 今年末外지千四百餘頭는 確實할模樣이며 來年三月外지二千餘頭를合하면五千六百頭에達할模樣으로 例年에比하여大差가無할것이라고한다

마늘共同耕作

【永興】 永興郡憶岐面九瀞里婦人會에서는 組織한以來紀念事業을 物色하든바 金能善氏의斡旋으로 土地二百餘坪을借地하야 마늘을심엇든바 意外로그成績이 優良하야 一般의稱頌이 자자한데 同會에서는 이事業에失敗치아니한 同會에서는 압으로施行할適當한事業을立案中이라고한다

北朝鮮、大連 港勢對立狀態

◇北滿의特産物로

【驛合奉天十六日發】 京圖線의全通과近日開通될○○線에依하야北滿及北朝鮮各港間의距離가短縮되여 北滿의特産物은거의同線을經由하야 海外에積送될것으로期待되고잇섯는데北朝鮮各港의貨物吞吐力은大連에比하야顯著히低劣하고 現在淸津八十萬噸雄基十萬噸羅津二十萬噸計百四十萬噸에 不過하고目下計劃中의港灣擴張이昭和十年外지에完成되여도 겨우數十萬噸을增加할뿐으로 明年度收穫豫想의大豆百五萬噸豆粕五十萬噸雜穀三十五萬噸의 荷捌조차 問題되고잇는狀態이다 一方大連은 九百萬噸의吞吐力을有하고 또오래特産市場으로의 地盤이잇고 諸施設船便의點도便利코저함으로 모든點으로北朝鮮各港과大連港과의競爭은到底히同日의比가아니라고 時間的으로 有利한北朝鮮各港도設備의 不完全한點으로 大端不利케되고잇는데 北朝鮮各港도何等의方途를 講코저將來大連과의 對立은相當激化할것이라고밧서 特産商間에興味觀되여잇다

韓山燃料缺乏 細民過冬이問題

【韓山】 忠南韓山一帶는山間部地帶인만큼 그다지燃料難의苦痛은업든바今年에는 當局의伐採許可減少及濫葉樹의 採取禁止取締가 嚴重한 關係로今秋부터燃料가 缺乏되여 一般需要者側은 大不安에싸이여잇다는바 萬若當局에서取締方針을緩和치아니하면 嚴冬을압둔一般은勿論더욱이 貧窮에부닷기는細民層의 過冬이 一大問題라고한다

原州酒類品評會

【原州】 江原道原州에서는道酒造組合原州郡支部主催로 지난十一月七日부터 一週日開審査長佐藤銀治(原州郡財主)와郡屬林漢洙外酒造業者三名이全郡各面으로단이며 酒類製造場을審査하여 同十一月十四日에品評會及同酒會賞狀授與式을大盛況으로 擧行하얏다바 出品及入賞者는아래와갓다한다

一、酒類製造場數 一五個所

二、出品點數 濁酒一四點 藥酒三點

三、入賞者

1、酒類製造場(整頓設備、着機操作)
一等 鎭登面文幕里 劉龍俊
二等 興業面興業里 李興烈
三等 所草面鷄谷里 金星應

2 藥酒
一等 原州面下洞里 萬鎬振
二等 建谷面文幕里 劉龍俊
三等 貴來面雲南里 金鍾台

3 濁酒
優等 貴來面雲南里 金鍾台
一等 地正面茂長里 金錫夔
一等 富論面興山里 姜萬鎭
二等 興業面興業里 李興烈
二等 神林面神村里 韓鎬東
二等 地正面長峴里 韓顯燮
三等 原州面下洞里 韓鎬振
三等 沙草面平庄里 朴漢奎
三等 富論面興湖里 洪 錫
三等 富論面丹江里 李順下
三等 建登面文幕里 劉願俊

韓山農事品評會

【韓山】 舒川郡 韓山公立普通學校에서는 今月十四日 同校講堂에서 四百餘名의 兒童이 實習한 生産物에 對한品評會를開催하엿는데,大百餘點이란 만흔出品이 잇서서 그天眞爛漫한 兒童들의 技能을다하야 만든出品인만큼 一般觀覽者에게 만흔感動을주엇다한다

日印會商또暗礁 印度側原案固執

日本側은印度案을拒否

【電通東京電話】 十六日澤田外務省에오報告에依하면 十五日의日印會商第十二次正式會議에서 印度側은 綿布의越及技術問題若干의讓步를表하엿슴에不拘하고 實際에關하야는 依然原案을固執하고 何等讓步를示치안음으로 會商은一時暗礁에걸이게되엿다 딸아서 來栖通商局長은 十六日 午後四時부터 吉野商工次官과重要會見의結果 印度의最後案은 實際的으로日本案과 多大의懸隔이잇서 妥協의餘地도 全혀업슴으로澤田代表로하여금 日本側은印度案을 全面的으로拒否하고更히印度側의 再考를嚴重히要求하기로 決定의旨를回訓할것으로意見의 一致를보왓는데回訓은곳發치안코 널리의形勢를監視하기로 되엿는데會議는이저數日間에드러갈의狀況을繼續할것이다

融通性업서 波瀾惹起?

【電通倫敦十六日發】 昨十五日日印第十二次正式會議에서 印度側은 綿布品種에約一割의融通性을두기에 同意하엿다右는各種割當된比率의一割이라는意味로印度側의提案을 그대로聽取하면 日本이가장關心하는晒布는割當八分으로一割은僅히八厘임으로 實質에何等의效果업는狀態로 미리부터全體의一割의綿布相互間의 融通을提議하고잇든 日本綿業者側에서는 日印兩者間의 間隔은너무만하다하야 十六日朝俄然協議會를開催하고 對策을協議하게되엿는데이때문에 意外의波瀾이惹起될는지도 모를情勢이다

綿業三團體聯合 特別委員會開催

最後案堅持를打電

【電通大阪電話】 最後의難關에陷入한日印會商에 對하야紡績, 輸出, 棉花의綿業三團體는十六日 聯合特別委員會를開하고 去八日의第二次官民協議會에서最後案을 絶對로讓步의餘地업다는것으로 堅持할것을決議하고 倉田代表에此旨를强硬히訓電하엿다 그리고日印兩國의間에橫在한難關은 左의二點이다

一、印度側은綿布品種別個限을 四種에分하야 各品種相互間에一割의融通性을認하엿는데 日本은此를三種品으로 하야二割의融通性을要求하고잇다

晒綿布 印度側 八% 日本側 二十一%
生地綿布 印度側 四十五% 日本側 四十二%
加工綿布 印度側 三十四% 日本側 三十七%
絲附生地 印度側 十三% 日本側 無

二、印棉買付의最高量에關하야는日本은 百三十七萬五千俵外지讓步하엿는데 印度側은 百五十萬俵를主張하고잇다即基準量을棉花百萬俵 綿布三億二千五百萬平方碼로한에는 意見이一致하엿스나 印度는增加比率을棉花一俵에對하야 百五十碼(日本은二百碼)로 修正하얏슴으로 最高量은 百五十萬俵가되고 日本側과의 間에 十二萬五千俵의 間隔이生하려인데 日印會商成否의 鍵은右二點에就하야 印度側이어데外지 讓步할는지 此에依하야決定될것이다

國立製鍊所設置 平壤에서要望

【平壤】 朝鮮全國中有數한産金地帶로屈指하는 西朝鮮三道의中樞로되여잇는 平壤에國立製鍊所를設置하라는 要求는일작하간다 再昨年度 知事會議席上에서는平南道로서 要求한바도잇섯지만總督府當局에서도 産金獎勵의見地에서 國營製鍊所設置가必要하다는것을 痛感하는狀態이다. 當業者들로서는 勿論各方面에서도 製鍊所設置를要望하고잇스나 全國中唯一의製鍊所인鎭南浦日鑛製鍊所는 아직施設이半分에達치못햇고 國營製鍊所實施外지에는 相當한時日을要하게되여 平南道에서는爲先鑛石分析에對한正確을 期하기爲하여 日鑛分析室에總督府鑛産課에서 監督官의駐在를申請케될模樣이바 이것은 國營製鍊所設置의 前提를 만드는것으로압으로同問題는크게期待된다고한다

鎭南浦近海『蛤』繁殖狀況

【鎭南浦】 鎭南浦水産會社에서는 지난十月初旬으로中旬外지鎭南浦近海外龍岡郡一帶의蛤繁殖狀況을調査한結果今年繁殖期에發生한稚貝는總面積三百七十七坪에對하여四十一億三千百二十三萬個인데이것을石數로換算하면二萬六百七十六石이요 滿吹貝는一億三千二百四十一萬九千二百個인데石數로보면千八百石임으로 昨年에比하여一割이增加되엿다고한다

淸津、雄基大活氣

滿洲貨物遝至

【商通新京電話】 京圖線의開通以來 北朝鮮의雄基, 淸津의兩港은 俄然活氣를 呈하야滿洲國의 輸出入品殺到하고 呑吐能力의 不足을告하고잇는現在淸津港의 呑吐量은 八十萬噸도 雄基는 四十萬噸에不過하고 明年度부터 港灣擴張工事에 着手하고 昭和十年外지에 完成될터인데 完成될時는六十萬噸의 呑吐能力을有할것으로豫想되여잇다 明年度에右二港에集散할貨物은 大豆百五十萬噸 豆粕五〇萬噸 雜穀十五萬噸 計一八〇萬噸을突破할터로 其他北朝鮮各地의木炭五十萬噸外材料等을合하면約三百萬噸에達할것으로 豫想되여三百萬噸以上의吞吐能力을 有한羅津港築港工事는十年度完成의 豫想으로明年度輸移出貨物收容에 對하야는當事者도 非常히머리를썩이고잇다

㉠穀物協會 事務取扱開始

【鎭南浦】 지난十一月大盛裡에創立되㉠穀物協會는 當分間鎭南浦穀物組合內에 臨時事務所를定하고 지난十五日부터事務取扱을 開始하얏다고한다

夕刊後의市況

朝取短期

	後引	高價	低價
朝取	—	—	—
朝新	三三〇〇	三三三〇	三三〇〇
鐘新	—	一三〇五〇	一三〇三〇
大新	一三六五〇	一三七二〇	一三六五〇
東新	一六八二〇	一六四九〇	一六八二〇
日産	三三〇〇	三三八〇〇	三三〇〇
同新	一〇五〇〇	一二二五〇	一〇五〇〇
拓新	—	—	—
安取	—	—	—

東京短期

	後引	高價	低價
東新	一六〇〇〇	九九九〇	一二二〇

大阪短期

	後引	高價	低價
大新	一三七〇〇	一三八〇〇	一三七〇〇
鐘新	一三六〇〇	一三六二〇	一三六〇〇
日産	一三六〇〇	一三九〇〇	一三二六〇
東新	一六七五〇	一九四五〇	一六八〇〇

橫濱生糸後引

當 五九〇〇 先 六〇〇〇

林巨正傳

洪碧初作 安碩柱畫 (224)

리봉학이 一의一

을묘년왜변에 리봉학이가군종에쫏히어 남방에 출전할때커움에 도순찰사 리준경(李浚慶)휘하에 매엿섯스나 도순찰사가 라주와서 룩진하고야프로터나가지아니하야 봉의이는 맘에불안하든차에 방어사남치근(南致勤)이 도순찰사에품하고 휘하의사수(射手)오십명을 쐭아가는데 닭은사람들은 겁권하려가기가 술혼데다가 남방어사의위인이 포학한즐을 알고 쇠쇠로 칭질하지하야 모피 하는것을 봉학이는 겁권하려나가는맛에 뒷족으로 자원하고 오십명수에까어갓섯다 방어사남치근이 령암와서입성하여 성중에는 가수성장(假守城將)직함으로 청을잘직힌 전주부윤 리윤경(李潤慶)이 그의친아우인 도순찰사의 사정쓰는 퇴진지휘를밧지안코서 그대로멈물러잇고또 수청성의 소임을 마터가지고온 방어사김경석(金景錫)이남치근보담먼저 입성하야잇섯다 리윤경이 혼자성을직힐때는 군사나백성이나 한맘한뜻이든것이 좌우방어사가 각각군사를 거느리고 입성한뒤로군사와백성은 고사하고 군사와군사끼리도 맘과뜻이 서로맛지아니하야 일이만흔중에더욱이 두방어사의 사이가 조치못하야 갓지안흔 일에까지서로 틀개를놋는싸닭에 리윤경이 두편을 조화하야 큰일에 낭패가업도록하느라고 남몰으는애를 만니썻다 김경석은 사람이 오히려무던한편이나 남치근은 성정이 조포하야회를잘내고 화를내면 물불을헤아리지못하얏다 그러나 리윤경이 사람도 잘낫거니와도순찰사의형인싸닭에 남치근으로도 그는 어리지안흘수업섯다 남치근이 북문싸움에참혹히 패전하고 김경석이 자긔와 의급한것을 알고 구하지아니하얏다고 트집을하고라주로 퇴군하라고화해 사수대대청(射手隊正)으로잇든 봉학이가밧어사아패 들어가서간하든말이 첫재는 적군을버리고가는것이 불가하고 둘째는패전한복수를안코가는것이 불가하다고 조목조목들어노타가 가령납가튼남치근의성정에군률질려군률어긴죄로효수를당하게되엿든데 리윤경이 이것을알고 친히또차와서 남치근의손을잡고 리봉학이가튼 턴하명중은 국가의보배니 목숨만살려주라고 간곡히 청하나남치근이 고개를외치고 나중에는

『군률어긴놈을 재주잇다구용서하거나 청을듯구서 용서하면 군률은 엇지되우 못순찰사에서 아신뒤에 죄책을 나리실리두업지만 설혹내가 내일죄책을 당한대두오늘군률은 세워야겟스니 용감 더 맛슴마시우』

하고 막잘러 말하얏다 리윤경의간청이 허지에돌아간다음에는 남치근의고집을 돌릴사람이 다시업스니 리봉학이는 꼼짝업시 죽게되엿다 남치근이 중군에게 분부하야 효수할거조를 차리게하야 도수(刀手)들이 칼을들고 마지막북소리를 기다릴때 난데업는상사하나가 칼을들고 내달어서 도수들을 또차내며 곳괴쇠레매어달린 봉학이의 머라를끈코 둘처업고 도망하얏나비호가튼상사가 누구는가 림꺽정이다 꺽정이가 북뮤싸움에 봉학이를 구하느라고 남치근이하장졸을 한께 구하야주고 먼저싼길로빠저 청중에들어와서 어느민가에파무쳐잇든중에 봉학이의효수당하게된소식을듯고 또차와서 엄어간것이다 남치근이 봉학이를일코 청중의호구를 적간(摘奸)하랴고드니 리윤경이 잇심소동시키는것을 핑계삼아 못하게 밀막엇다 남치근이 퇴군하야간뒤에 리윤경이 영리한아전들을 내노하서 봉학이의숨어 잇는곳을 알어보고 밤저녁 조용한 틈에 봉학이와꺽정이를 불너다 보고술까지먹이엇다 리윤경이 남치근부하—리봉학의 활과 김경석부하—배돌석이의 풀매를친하에드문재주라고 두사람을앗기는중에 선비의모습이잇는봉학이를 더욱지극히 사랑하야자긔가 부하에다려다두엇다가장래발신을시켜주고시픈맘까지잇섯스나 남치근이주지안흘을알고 발설하지안는터이라봉학이에게 그뜻을 말하는데 꺽정이까지 거두어줄눈치를 보이엿스나 꺽정이는 왜변이채다 끗나기전에 서울로올라오고 봉학이는 리윤경의분부를조차 텅암에 머물러잇다가왜변에 끗난뒤에 리윤경이전라감사로 승탁되매 마침내리윤경의 비장으로 딸하가게되엿다